

# โครงการบำรุงรักษาระบบสารสนเทศและฐานข้อมูล ระบบบริหารแผนงานทางหลวง (Plannet)

งวดงานที่ 3

20 มิถุนายน 2566 - 19 กรกฎาคม 2566

- **รายละเอียดงาน**

1. การบำรุงรักษาในกรณีปกติ (Preventive Maintenance : PM)
2. การปรับปรุงเพิ่มเติมเพื่อให้ระบบทำงานได้อย่างมีประสิทธิภาพเพิ่มขึ้น
3. การปรับปรุงและแก้ไขระบบในกรณีที่ระบบทำงานผิดพลาด
4. การให้คำปรึกษาและแนะนำวิธีใช้งานระบบ
5. สถิติและรายละเอียดการแจ้งปัญหาประจำเดือน

## 1. การบำรุงรักษาในกรณีปกติ (Preventive Maintenance : PM)

# 1.1 คอมพิวเตอร์แม่ข่าย (Application Server)

## 1.1.1 การทดสอบ Operating System Files

```
Administrator: Command Prompt
Microsoft Windows [Version 6.3.9600]
(c) 2013 Microsoft Corporation. All rights reserved.
C:\Users\Administrator>sfc /verifyonly

Beginning system scan. This process will take some time.
Beginning verification phase of system scan.
Verification 100% complete.

Windows Resource Protection found integrity violations. Details are inc
in the CBS.Log windir\Logs\CBS\CBS.log. For example
C:\Windows\Logs\CBS\CBS.log. Note that logging is currently not support
offline servicing scenarios.

C:\Users\Administrator>_
```

Taskbar: ENG 6:07 AM, US 7/17/2023

# 1. การบำรุงรักษาในกรณีปกติ : Application Server

## 1.1.2 การทดสอบการทำงานของ CPU

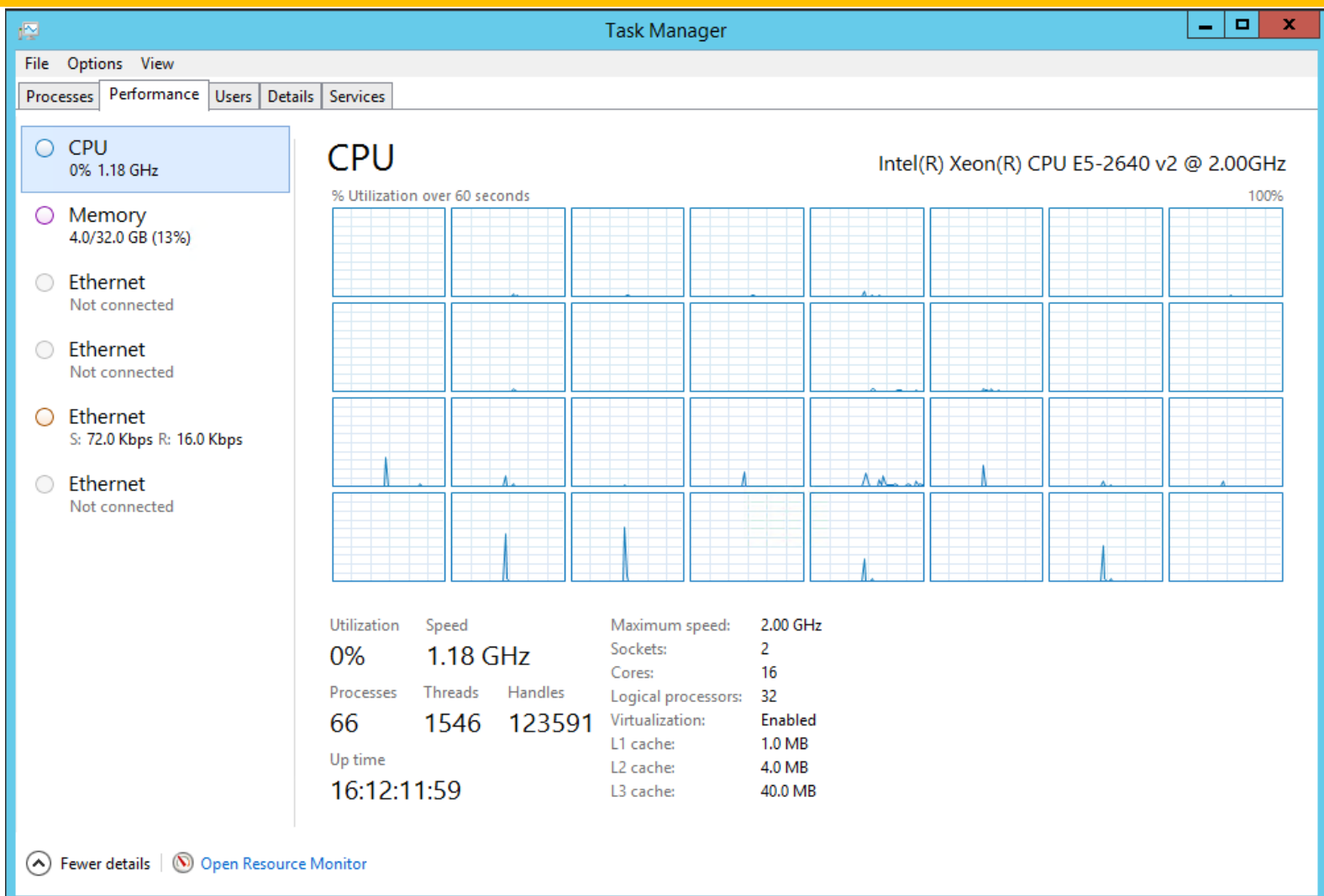

# 1. การบำรุงรักษาในกรณีปกติ : Application Server

## 1.1.3 การทดสอบการทำงานของ Memory

### Memory

32.0 GB DDR3

Memory usage: 32.0 GB

60 seconds

### Memory composition

In use	Available	Speed:	1600 MHz
3.7 GB	28.0 GB	Slots used:	2 of 24
Committed	Cached	Form factor:	DIMM
4.3/36.7 GB	4.7 GB	Hardware reserved:	28.9 MB
Paged pool	Non-paged pool		
380 MB	173 MB		

At the bottom, there are links for 'Fewer details' and 'Open Resource Monitor'.

# 1. การบำรุงรักษาในกรณีปกติ : Application Server

## 1.1.4 การทดสอบการทำงานของ Hard Disk Drive

Resource Monitor

File Monitor Help

Overview CPU Memory **Disk** Network

**Processes with Disk Activity**

<input type="checkbox"/>	Process	PID	Read (B/sec)	Write (B/sec)	Total (B/sec)
<input type="checkbox"/>	Image				
<input type="checkbox"/>	perfmon.exe	12640	32,768	0	32,768
<input type="checkbox"/>	svchost.exe (apphost)	1664	2,048	0	2,048
<input type="checkbox"/>	System	4	89	12,902	12,991
<input type="checkbox"/>	a2service.exe	856	0	1,580	1,580

**Disk Activity** 0 KB/sec Disk I/O 0% Highest Active Time

**Storage**

Disk 100 KB/sec

60 Seconds

Disk 0 (C: E:) Queue Leng... 0.01

ENG 5:46 AM  
US 7/17/2023

## 1.2 คอมพิวเตอร์แม่ข่ายระบบบริหารจัดการฐานข้อมูล (Database Server)

### 1.2.1 การทดสอบ Operating System Files

```
Administrator: Command Prompt
Microsoft Windows [Version 6.3.9600]
(c) 2013 Microsoft Corporation. All rights reserved.
C:\Users\Administrator>sfc /verifyonly
Beginning system scan. This process will take some time.
Beginning verification phase of system scan.
Verification 100% complete.
Windows Resource Protection did not find any integrity violations.
C:\Users\Administrator>_
```

# 1.2 คอมพิวเตอร์แม่ข่ายระบบบริหารจัดการฐานข้อมูล (Database Server)

## 1.2.2 การทดสอบการทำงานของ CPU

Utilization	Speed	Maximum speed:	2.40 GHz
1%	1.73 GHz	Sockets:	2
Processes	Threads	Cores:	20
60	1037	Logical processors:	40
Handles		Virtualization:	Enabled
469481		L1 cache:	1.3 MB
Up time		L2 cache:	5.0 MB
547:14:14:46		L3 cache:	50.0 MB

At the bottom left, there are links for 'Fewer details' and 'Open Resource Monitor'. The system tray at the bottom right shows the time as 5:53 on 17/7/2566 and the language as ENG.

# 1.2 คอมพิวเตอร์แม่ข่ายระบบบริหารจัดการฐานข้อมูล (Database Server)

## 1.2.3 การทดสอบการทำงานของ Memory

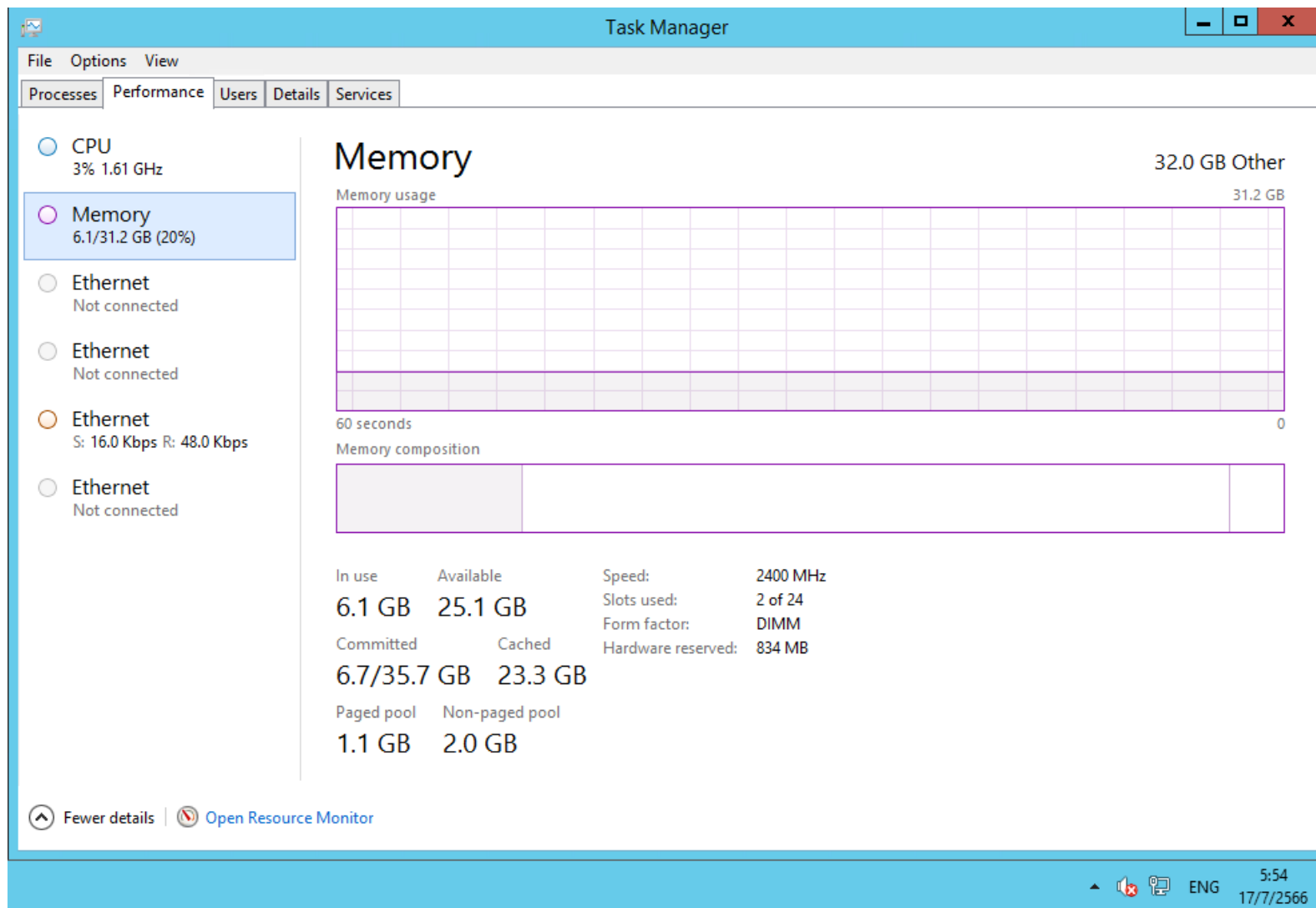

# 1.2 คอมพิวเตอร์แม่ข่ายระบบบริหารจัดการฐานข้อมูล (Database Server)

## 1.2.4 การทดสอบการทำงานของ Hard Disk Drive

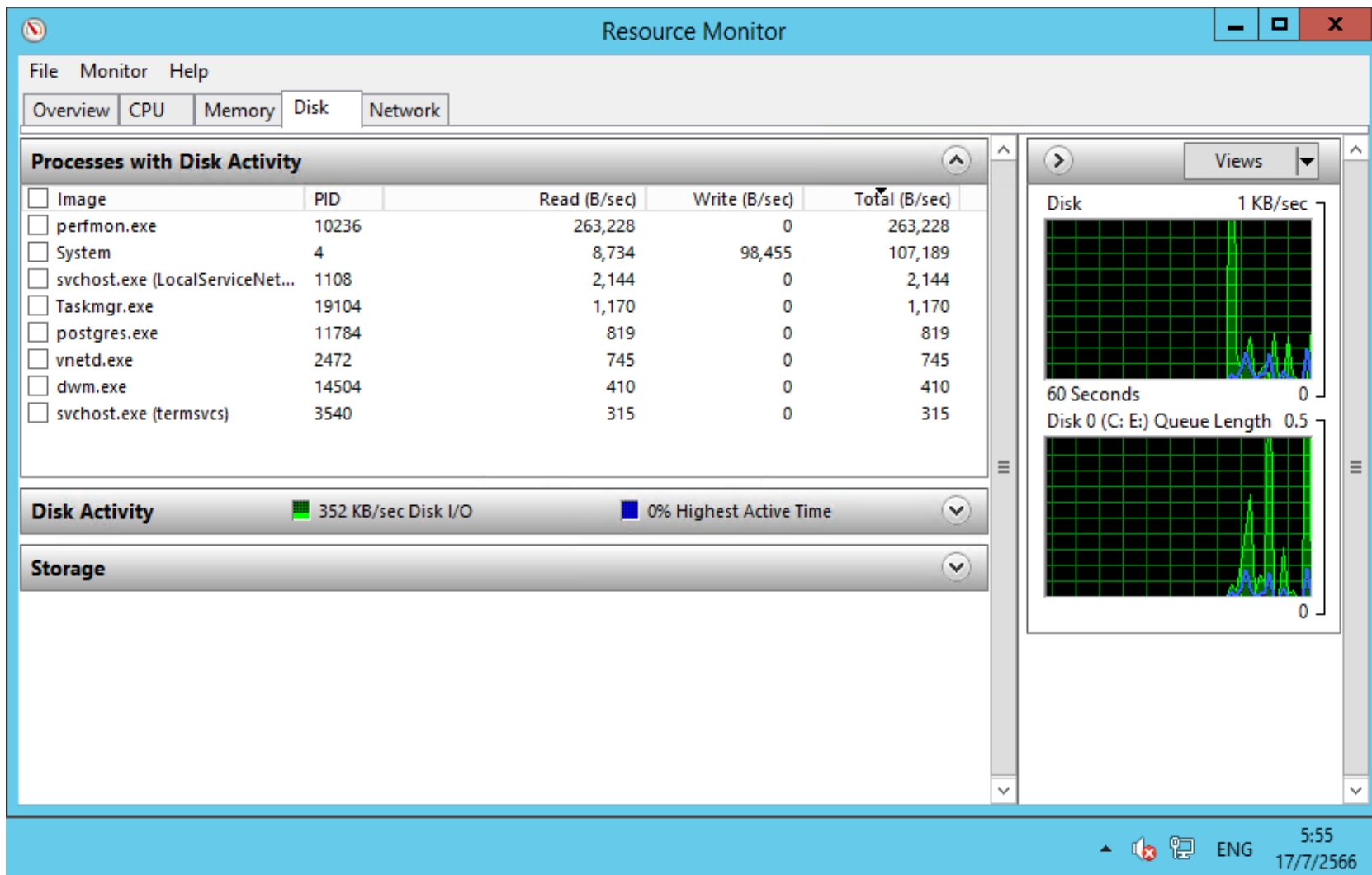

# 1.3 ระบบบริหารจัดการฐานข้อมูล (PostgreSQL Database)

## 1.3.1 การจัดระเบียบพื้นที่ในการจัดเก็บข้อมูล

```
INFO: "import_gf_zfma47": removed 40336 row versions in 2837 pages
DETAIL: CPU 0.03s/0.10u sec elapsed 1.26 sec.
INFO: index "import_zfma47_pk" now contains 416536 row versions in 1512 pages
DETAIL: 40336 index row versions were removed.
364 index pages have been deleted, 254 are currently reusable.
CPU 0.00s/0.00u sec elapsed 0.00 sec.
INFO: "import_gf_zfma47": found 38 removable, 37609 nonremovable row versions in 5036 out of 31015
DETAIL: 0 dead row versions cannot be removed yet.
There were 1686 unused item pointers.
0 pages are entirely empty.
CPU 0.10s/0.17u sec elapsed 2.00 sec.
INFO: "import_gf_zfma47": truncated 31015 to 26774 pages
DETAIL: CPU 0.01s/0.01u sec elapsed 0.07 sec.
INFO: vacuuming "pg_toast.pg_toast_1982922"
INFO: index "pg_toast_1982922_index" now contains 0 row versions in 1 pages
DETAIL: 0 index row versions were removed.
0 index pages have been deleted, 0 are currently reusable.
CPU 0.00s/0.00u sec elapsed 0.00 sec.
INFO: "pg_toast_1982922": found 0 removable, 0 nonremovable row versions in 0 out of 0 pages
DETAIL: 0 dead row versions cannot be removed yet.
There were 0 unused item pointers.
0 pages are entirely empty.
CPU 0.00s/0.00u sec elapsed 0.00 sec.
INFO: vacuuming "public.gf_zfma47"
INFO: scanned index "zfma47_pk" to remove 44061 row versions
DETAIL: CPU 0.00s/0.15u sec elapsed 1.42 sec.
```

At the bottom of the pgAdmin window, a status bar shows 'Retrieving details on database doh2021... Done.' and '0.13 secs'. The system tray at the bottom right shows the time '5:44' and date '17/7/2566'.

## 2. การปรับปรุงเพิ่มเติมเพื่อให้ระบบทำงานได้อย่างมีประสิทธิภาพเพิ่มขึ้น

# 2.1 เพิ่มเติมรายงาน รายงานสรุปบัญชีความต้องการ จำแนกตามรหัสงาน

ดำเนินการจัดทำรายงานสรุปบัญชีความต้องการ จำแนกตามรหัสงาน โดยแสดงจำนวนแผนงานและจำนวนงบประมาณที่เสนอบัญชีความต้องการ , เห็นชอบเบื้องต้น และการพิจารณาจาก สำนักงบประมาณ สามารถกรองได้ทั้ง สำนัก เขต และแขวง

สรุปบัญชีความต้องการ จำแนกตามรหัสงาน 2567

ค้นหา

ปีงบประมาณ	สำนักงานกลาง	แขวงกลาง	สำนัก	Excel
2567	เลือกทั้งหมด	เลือกทั้งหมด	สำนักบริหารป่าชุมชน	

# 2.1 เพิ่มเติมรายงาน รายงานสรุปบัญชีความ ต้องการ จำแนกตามรหัสงาน

	A	B	C	D	E	F	G	H
1	สรุปรหัสงาน งบประมาณประจำปี 2567							
2	รหัส	รหัสงานใหม่ - ลักษณะงาน (ปีงบประมาณ 2567)	บัญชีความ ต้องการ งบประ มาณ		ข้อมูลเห็นชอบเบื้องต้น		ข้อมูลการพิจารณาจาก สำนักงบประ มาณ (แจ้งทำแผน)	
3	งาน		แผนงาน	งบประ มาณ (บาท)	แผนงาน	งบประ มาณ (บาท)	แผนงาน	งบประ มาณ (บาท)
4	งานบริหาร-อำนวยความสะดวก รักษาทาง		909	2,095,084,197.00	247	347,088,197.00	0	
5	20510	ค่าก่อสร้างอาคารที่พักอาศัยและสิ่งประกอบ	510	1,086,565,000.00	0		0	
6	20520	ค่าก่อสร้างอาคารที่ทำการและสิ่งประกอบ	141	694,741,000.00	1	1,900,000.00	0	
7	20530	ค่าปรับปรุงอาคารที่ทำการ	154	230,219,912.00	145	265,219,912.00	0	
8	20540	ค่าปรับปรุงอาคารที่พักอาศัย	104	83,558,285.00	101	79,968,285.00	0	
9	งานบำรุงตามกำหนดเวลา		1,384	21,430,973,700.00	0		0	
10	22100	งานฉาบผิวแอสฟัลต์	9	112,650,000.00	0		0	
11	22200	งานเสริมผิวแอสฟัลต์	950	15,106,354,000.00	0		0	
12	22250	งานเสริมผิวแอสฟัลต์ (แบบบาง)	7	130,000,000.00	0		0	
13	22300	งานปรับปรุงผิวทางแอสฟัลต์คอนกรีตเดิม นำกลับมาใช้ใหม่	350	5,697,134,000.00	0		0	
14	22400	งานเสริมผิวลูกรัง	9	227,000,000.00	0		0	
15	22500	งานเปลี่ยนวัสดุรอยต่อผิวคอนกรีต	31	71,807,000.00	0		0	
16	22600	งานตกแต่ง ปรับปรุง หรือซ่อมแซมผิวโครงสร้าง	28	86,028,700.00	0		0	
17	งานบำรุงพิเศษ		246	4,271,274,920.00	0		0	
18	23100	งานปรับระดับผิวทาง	30	502,220,000.00	0		0	
19	23200	งานซ่อมทางผิวแอสฟัลต์	187	3,420,604,920.00	0		0	
20	23300	งานซ่อมทางผิวคอนกรีต	29	348,450,000.00	0		0	
21	รวมทั้งหมด (งานทางและอาคาร)		5,404	84,150,510,627.00	247	347,088,197.00	0	
22	รวมทั้งหมด (เฉพาะงานทาง)		4,495	82,055,426,430.00	0		0	

## 2.2 เพิ่มเติมรายงานสรุปบัญชีความต้องการ จำแนกตามรหัสงาน สทล. และแ

ดำเนินการจัดทำรายงานสรุปบัญชีความต้องการ จำแนกตามรหัสงาน สทล. และแขวง โดยแสดงจำนวนแผนงานและจำนวนงบประมาณที่เสนอบัญชีความต้องการ, เห็นชอบเบื้องต้น และการพิจารณาจาก สำนักงบประมาณ สามารถกรองได้ทั้งสำนัก เขต และแขวง

สรุปบัญชีความต้องการ จำแนกตามรหัสงาน 2567

ค้นหา

ปีงบประมาณ: 2567 | สำนักงานทางหลวง: เลือกทั้งหมด | แขวงทางหลวง: เลือกทั้งหมด | สำนัก: สำนักบริหารบำรุงทาง | Excel

# 2.2 เพิ่มเติมรายงานสรุปบัญชีความต้องการ จำแนกตามรหัสงาน สทล. และ

รายงานสรุปบัญชีความต้องการ ปีงบประมาณ 2567 แยกตามรหัสงาน																	
รหัส	หน่วยงาน	20500		22100		22200		22300		22400		22500		22600		23100	
		แผน	งปม.	แผน	งปม.	แผน	งปม.	แผน	งปม.	แผน	งปม.	แผน	งปม.	แผน	งปม.	แผน	งปม.
1	สำนักงานทางหลวงที่ 1 (เชียงใหม่)	50	76,080,000.00	0		83	1,523,700,000.00	3	48,000,000.00	0		0		0		0	
520	สำนักงานทางหลวงที่ 1 (เชียงใหม่)	7	10,790,000.00	0		0		0		0		0		0		0	
521	แขวงทางหลวงเชียงใหม่ที่ 1	7	15,290,000.00	0		4	56,000,000.00	1	15,000,000.00	0		0		0		0	
522	แขวงทางหลวงเชียงใหม่ที่ 2	1	1,500,000.00	0		20	379,000,000.00	0		0		0		0		0	
523	แขวงทางหลวงลำปางที่ 1	2	3,200,000.00	0		6	90,000,000.00	0		0		0		0		0	
524	แขวงทางหลวงลำพูน	5	10,500,000.00	0		15	200,300,000.00	0		0		0		0		0	
526	แขวงทางหลวงแม่ฮ่องสอน	18	15,900,000.00	0		5	62,400,000.00	0		0		0		0		0	
527	แขวงทางหลวงเชียงใหม่ที่ 3	8	15,900,000.00	0		18	507,700,000.00	2	33,000,000.00	0		0		0		0	
528	แขวงทางหลวงลำปางที่ 2	2	3,000,000.00	0		15	228,300,000.00	0		0		0		0		0	
2	สำนักงานทางหลวงที่ 2 (แพร่)	33	50,000,000.00	1	12,000,000.00	90	1,496,400,000.00	0		0		0		0		4	64,000,000.00
530	สำนักงานทางหลวงที่ 2 (แพร่)	1	500,000.00	0		0		0		0		0		0		0	
531	แขวงทางหลวงแพร่	2	3,200,000.00	0		9	187,000,000.00	0		0		0		0		1	10,000,000.00
533	แขวงทางหลวงเชียงรายที่ 1	7	13,500,000.00	0		16	237,000,000.00	0		0		0		0		0	
535	แขวงทางหลวงพะเยา	11	15,100,000.00	1	12,000,000.00	9	161,000,000.00	0		0		0		0		2	40,000,000.00
536	แขวงทางหลวงน่านที่ 1	6	8,300,000.00	0		13	228,000,000.00	0		0		0		0		0	
537	แขวงทางหลวงเชียงรายที่ 2	6	9,400,000.00	0		33	450,900,000.00	0		0		0		0		1	14,000,000.00
539	แขวงทางหลวงน่านที่ 2	0		0		10	232,500,000.00	0		0		0		0		0	

## 2.3 เพิ่มเติมรายงานสรุปบัญชีความต้องการ จำแนกตามภาคและจังหวัด

ดำเนินการจัดทำรายงานสรุปบัญชีความต้องการ จำแนกตามภาคและจังหวัด โดยแสดงจำนวนแผนงานและจำนวนงบประมาณที่เสนอบัญชีความต้องการ ,เห็นชอบเบื้องต้น และการพิจารณาจาก สำนักงบประมาณ สามารถกรองได้ทั้งสำนัก เขต และแขวง

สรุปบัญชีความต้องการ จำแนกตาม จังหวัด 2567

ค้นหา

ปีงบประมาณ 2567    สำนักงานทางหลวง เลือกทั้งหมด    แขวงทางหลวง เลือกทั้งหมด    สำนัก สำนักบริหารบำรุงทาง    Excel

# 2.3 เพิ่มเติมรายงานสรุปบัญชีความต้องการ จำแนกตามภาคและจังหวัด

	A	B	C	D	E	F	G	H	I	J	K	L	M	N	O	P
1	รายงานสรุปบัญชีความต้องการ ปีงบประมาณ 2567 แยกตามจังหวัด															
2	ลำดับที่	จังหวัด	20500		22100		22200		22300		22400		22500		22600	
3			แผน	จปม.	แผน	จปม.	แผน	จปม.	แผน	จปม.	แผน	จปม.	แผน	จปม.	แผน	จปม.
4																
5	1	กระบี่	11	29,300,000.00	0			2	37,000,000.00	5	82,300,000.00	0		0		0
6	2	กรุงเทพมหานคร	26	162,270,000.00	0			7	88,900,000.00	0		0		0		0
7	3	กาญจนบุรี	19	24,731,097.00	0			14	254,770,000.00	0		0		0		0
8	4	กาฬสินธุ์	10	30,000,000.00	0			8	118,000,000.00	8	114,000,000.00	0		0		0
9	5	กำแพงเพชร	11	11,350,000.00	0			13	184,300,000.00	3	45,000,000.00	0	1	730,000.00		0
10	6	ขอนแก่น	54	140,133,000.00	0			9	121,500,000.00	36	575,000,000.00	0	3	1,497,000.00		0
11	7	จันทบุรี	20	43,285,000.00	0			9	133,600,000.00	1	18,200,000.00	0	4	1,931,000.00		0
12	8	ฉะเชิงเทรา	3	4,150,000.00	0			1	16,900,000.00	4	60,000,000.00	0				0
13	9	ชลบุรี	21	15,265,000.00	0			47	1,039,500,000.00	8	173,000,000.00	0				0
14	10	ชัยนาท	15	15,550,000.00	0			1	18,000,000.00	1	13,000,000.00	0	2	4,000,000.00	2	4,000,000.00
15	11	ชัยภูมิ	16	15,600,000.00	1	18,000,000.00		17	286,000,000.00	7	104,000,000.00	0	3	1,497,000.00		0
16	12	จุมพร	6	24,750,000.00	0			7	100,100,000.00	5	57,455,000.00	0				0
17	13	เชียงราย	13	22,900,000.00	0			50	707,900,000.00	0		0				0
18	14	เชียงใหม่	23	43,480,000.00	0			42	942,700,000.00	3	48,000,000.00	0				0
19	15	ตรัง	0		0			12	163,900,000.00	3	49,000,000.00	0	1	8,000,000.00		0
20	16	ตราด	1	1,700,000.00	0			6	77,000,000.00	0		0				0
21	17	ตาก	16	36,390,100.00	5	42,650,000.00		14	173,300,000.00	1	11,400,000.00	0	3	4,496,000.00		0
22	18	นครนายก	1	200,000.00	0			4	130,000,000.00	1	15,000,000.00	0				0
23	19	นครปฐม	6	7,500,000.00	0			7	117,000,000.00	0		0			1	13,000,000.00
24	20	นครพนม	9	26,800,000.00	0			8	107,500,000.00	2	30,000,000.00	0				0
25	21	นครราชสีมา	53	84,019,000.00	1	13,000,000.00		10	135,988,000.00	18	264,240,000.00	0				0

# 2.3 เพิ่มเติมรายงานสรุปบัญชีความต้องการ จำแนกตามภาคและจังหวัด

	A	B	C	D	E	F	G	H	I	J	K	L	M	N	O	P	Q	R
75	71	หนองบัวลำภู	8	6,400,000.00	0		10	143,000,000.00	2	30,000,000.00	0		1	1,900,000.00	1	1,500,000.00	0	
76	72	อ่างทอง	5	22,000,000.00	0		1	22,500,000.00	0		0		0		2	3,000,000.00	0	
77	73	อำนาจเจริญ	6	8,000,000.00	0		3	50,000,000.00	0		0		0		0		0	
78	74	อุตรธานี	7	9,500,000.00	0		16	210,196,000.00	12	199,599,000.00	0		0		0		0	
79	75	อุตรดิตถ์	16	20,550,000.00	0		12	144,000,000.00	0		0		0		0		0	
80	76	อุทัยธานี	7	15,600,000.00	0		11	143,000,000.00	1	15,000,000.00	0		0		1	500,000.00	0	
81	77	อุบลราชธานี	37	73,950,000.00	0		18	273,900,000.00	7	110,000,000.00	0		0		0		0	
82		<b>รวมทุกจังหวัด</b>	<b>909</b>	<b>2,095,084,197.00</b>	<b>9</b>	<b>112,650,000.00</b>	<b>961</b>	<b>15,287,354,000.00</b>	<b>351</b>	<b>5,712,134,000.00</b>	<b>9</b>	<b>227,000,000.00</b>	<b>31</b>	<b>71,807,000.00</b>	<b>28</b>	<b>86,028,700.00</b>	<b>31</b>	<b>512,220,000.00</b>
83	1	ภาคกลาง	108	307,830,000.00	0		49	764,400,000.00	23	363,000,000.00	2	37,000,000.00	8	22,790,000.00	7	14,001,700.00	4	93,500,000.00
84	2	ภาคตะวันออก	61	86,650,000.00	0		93	1,861,300,000.00	25	428,990,000.00	0		4	1,931,000.00	0		2	22,500,000.00
85	3	ภาคตะวันตก	68	100,131,097.00	0		111	1,623,765,000.00	15	267,000,000.00	0		6	28,467,000.00	15	58,530,000.00	5	69,000,000.00
86	4	ภาคเหนือ	236	448,380,100.00	6	54,650,000.00	319	4,890,665,000.00	19	299,400,000.00	0		4	5,226,000.00	4	1,997,000.00	10	156,000,000.00
87	5	ภาคตะวันออกเฉียงเหนือ	302	648,491,000.00	2	31,000,000.00	201	2,926,184,000.00	208	3,320,539,000.00	0		8	5,393,000.00	2	11,500,000.00	7	114,220,000.00
88	6	ภาคใต้	134	503,602,000.00	1	27,000,000.00	188	3,221,040,000.00	61	1,033,205,000.00	7	190,000,000.00	1	8,000,000.00	0		3	57,000,000.00
89		<b>รวมทุกภาค</b>	<b>909</b>	<b>2,095,084,197.00</b>	<b>9</b>	<b>112,650,000.00</b>	<b>961</b>	<b>15,287,354,000.00</b>	<b>351</b>	<b>5,712,134,000.00</b>	<b>9</b>	<b>227,000,000.00</b>	<b>31</b>	<b>71,807,000.00</b>	<b>28</b>	<b>86,028,700.00</b>	<b>31</b>	<b>512,220,000.00</b>

## 2.4 เพิ่มเติมรายงานสรุปบัญชีความต้องการ จำแนกตามแผนยุทธศาสตร์และรหัส

ดำเนินการจัดทำรายงานสรุปบัญชีความต้องการ จำแนกตามแผนยุทธศาสตร์และรหัสงาน โดยแสดงจำนวนแผนงานและจำนวนงบประมาณที่เสนอบัญชีความต้องการ ,เห็นชอบเบื้องต้น และการพิจารณาจาก สำนักงบประมาณ สามารถกรองได้ทั้งสำนัก เขต และแขวง

สรุปบัญชีความต้องการ จำแนกตามแผนงานและรหัสงาน

ค้นหา

ปีงบประมาณ 2567    สำนักงานทางหลวง เลือกทั้งหมด    แขวงทางหลวง เลือกทั้งหมด    สำนัก สำนักบริหารบำรุงทาง    Excel

# 2.4 เพิ่มเติมรายงานสรุปบัญชีความต้องการ จำแนกตามแผนยุทธศาสตร์และรหัสงาน

A	B		C	D	E	F	G	H	I	J	
1	สรุปรหัสงาน งบประมาณประจำปี 2567										
2	รหัสงาน	ลักษณะงาน		หน่วยนับ	ผลผลิต	บัญชีความต้องการ งบประมาณ		ข้อมูลเห็นชอบเบื้องต้น		ข้อมูลการพิจารณาจาก สำนักงบประมาณ	
3						แผนงาน	งบประมาณ	แผนงาน	งบประมาณ	แผนงาน	งบประมาณ
4	แผนงานพื้นฐานด้านการสร้างความสามารถในการแข่งขัน										
5	1. ผลผลิตที่ 1 โครงการทางหลวงได้รับการพัฒนา										
6	1.1 อำนวยความสะดวกและสนับสนุนการพัฒนาทางหลวง				909	2,095,084,197.00	247	347,088,197.00	0	0.00	
7	20500	อาคารสถานที่		แห่ง	แห่ง	909	2,095,084,197.00	247	347,088,197.00	0	
8	2. ผลผลิตที่ 2 โครงการทางหลวงได้รับการบำรุงรักษา										
9	2.1 บำรุงรักษาทางหลวง				3,923	67,965,759,430.00	0	0.00	0	0.00	
10	22100	งานฉาบผิวแอสฟัลต์		ตร.ม.	แห่ง	14	115,150,000.00	0		0	
11	22200	งานเสริมผิวแอสฟัลต์		ตร.ม.	แห่ง	996	15,734,744,000.00	0		0	
12	22300	งานปรับปรุงผิวทางแอสฟัลต์คอนกรีตเดิม นำกลับมาใช้ใหม่		ตร.ม.	แห่ง	366	5,961,824,000.00	0		0	
13	22400	งานเสริมผิวลูกรัง		ตร.ม.	แห่ง	9	227,000,000.00	0		0	
14	22500	งานเปลี่ยนวัสดุรอยต่อผิวคอนกรีต		ม.	แห่ง	31	71,807,000.00	0		0	
15	22600	งานตกแต่ง ปรับปรุง หรือซ่อมแซมผิวโครงสร้าง		ตร.ม.	แห่ง	28	86,028,700.00	0		0	
16	23100	งานปรับระดับผิวทาง		ตร.ม.	แห่ง	31	512,220,000.00	0		0	
17	23200	งานซ่อมทางผิวแอสฟัลต์		ตร.ม.	แห่ง	189	3,467,404,920.00	0		0	
18	23300	งานซ่อมทางผิวคอนกรีต		ตร.ม.	แห่ง	29	333,300,000.00	0		0	
19	23400	งานซ่อมลาดข้างทาง		ตร.ม.	แห่ง	0		0		0	
20	24100	งานบูรณะทางผิวแอสฟัลต์		ตร.ม.	แห่ง	1,075	20,077,441,500.00	0		0	
21	24200	งานบูรณะทางผิวคอนกรีต		ตร.ม.	แห่ง	50	871,498,000.00	0		0	
22	25100	งานปรับปรุงผิวจราจร		ตร.ม.	แห่ง	18	407,000,000.00	0		0	
23	25200	งานขยายทางจราจร		ตร.ม.	แห่ง	83	1,880,016,000.00	0		0	
24	25300	งานปรับปรุงและซ่อมไหล่ทาง ทางเท้า ทางเชื่อม และเกาะแบ่ง		ตร.ม.	แห่ง	79	1,097,003,190.00	0		0	
25	25400	งานปรับปรุงด้านเรขาคณิตของทาง		แห่ง	แห่ง	4	88,600,000.00	0		0	

## 2.5 แกไขระบบการยื่นบัญชีความตองการสำหรับปีงบประมาณ 2567

ให้ระบบ Gen ตอน 1 ตอน 2 ให้ทันที หลังจากกดเพิ่มสายทาง งานสะพาน ตามหลักเกณฑ์  
ที่ให้ไว้ ได้อัปเดตระบบใช้งานจริงแล้ว

## 2.6 จัดทำ API ให้กับระบบ SCC

ได้จัดทำ API ตามที่ระบบ SCC ต้องการคือ บัญชีความต้องการในแต่ละปีงบประมาณและแก้ไข API เดิมคือ เพิ่มเติมแผนและผลการเบิกจ่ายรายเดือนของแผน

## 2.7 จัดเตรียมข้อมูลเพื่อให้แขวงสามารถยื่นบัญชีความต้องการเพิ่มเติม ปีงบประมาณ 2567 สม.

1. ให้แขวงเพิ่มบัญชีความต้องการ ปี 2567 เพิ่มเติมได้ตั้งแต่วันจันทร์ที่ 17/07/2566 เวลา 15.00 น.
2. รายการบัญชีความต้องการเดิมที่เคยยื่นก่อนหน้านี้ไม่สามารถแก้ไขและลบ
3. รายการบัญชีความต้องการเดิมที่เคยยื่นก่อนหน้านี้ไม่ต้องจัดลำดับใหม่
4. บัญชีความต้องการที่เปิดให้เพิ่มใหม่ จะกรองด้วยวันที่เพิ่มบัญชีความต้องการจากไฟล์ Excel ที่ Export
5. ระบบจะรองรับให้จัดลำดับความสำคัญเฉพาะบัญชีความต้องการที่แขวงเพิ่มใหม่เท่านั้น

## 2.8 จัดเตรียมข้อมูลเพื่อให้แขวงสามารถยื่นบัญชีความต้องการเพิ่มเติม ปีงบประมาณ 2567 สป.

1. ให้แขวงเพิ่มบัญชีความต้องการ ปี 2567 เพิ่มเติมได้ตั้งแต่วันอังคารที่ 18/07/2566
2. รายการบัญชีความต้องการเดิมที่เคยยื่นก่อนหน้านี้ไม่สามารถแก้ไขและลบ ยกเว้น รหัสงาน 31700 กับ 33500 สามารถแก้ไขได้
3. รายการบัญชีความต้องการที่เพิ่มเติมจะถูกนำมาจัดลำดับรวมกับอันเดิมที่เคยยื่นก่อนหน้านี้

# 2.9 แกไขรายงาน s-curve

ลำดับ	ID CODE	รหัสงาน	สัญญาที่	ค่างานก่อสร้าง (ลบ.)	แผนงานสะสม (%)	ผลงานสะสม (%)	แผนเบิกจ่ายสะสม (%)	ผลเบิกจ่ายสะสม (%)
1	66022270	29100	ลบ.2/(สร.)/1/2566	1.90	100.00	100.00	100.00	100.00
2	66024627	27200	ลบ.2/(สร.)/11/2566	33.40	100.00	100.00	99.82	99.82

ข้อมูลสัญญา/การดำเนินงาน | งานดำเนินการเอง | ข้อมูลทางบัญชี | คณะกรรมการ | กำหนดแผนดำเนินการ | ผลการดำเนินงาน/เบิกจ่าย | รายการงาน

เลขที่สัญญา: 651222007147 | สัญญาเลขที่/ใบสั่งซื้อเลขที่: ลบ.2/(สร.)/11/2566 | วันที่ประกาศผู้ชนะการเสนอราคา: 09 พฤศจิกายน 2565 | วันที่ลงนาม: 07 ธันวาคม 2565

ระยะเวลาดำเนินการตามสัญญา: 150 | แนบไฟล์สัญญา: ไม่มีไฟล์สัญญา | ลิงค์ไฟล์สัญญา: กดเพื่อเปิดไฟล์ | วันที่ค.ทราบบันทึกนามสัญญา: |

เลขที่ประจำตัวผู้เสียภาษีอากร: 0165562000431 | วงเงินค่างานตามสัญญา(บาท): 33,400,000.00 | ค่าปรับผิดสัญญาจ้งวันละ(บาท): 83,500.00

หมายเหตุ (ก-3)

การจัดสรรงบ (ในGF)

เลขที่ GF	วันที่อนุมัติเงินงวด	-/+	ยอดเงิน
10369/2566/3	14 พฤศจิกายน 2565	+	33,400,000.00
40667/2566/2	14 มิถุนายน 2566	-	59,995.41
			33,340,004.59

วันที่อนุมัติเงินงวดล่าสุด :: 14 มิถุนายน 2566

สถานะการเบิกจ่ายงบประมาณ

รหัสงบประมาณ	งบประมาณจัดสรร (บาท)	ใบสั่งซื้อ/สัญญาและเบิกจ่าย		รวม (บาท)	คงเหลือ	
		ใบสั่งซื้อ/สัญญา	เบิกจ่าย		บาท	ร้อยละ
08006280002003220202	33,340,004.59	0.00	33,340,004.59	33,340,004.59	100.00	0.00 0.00

ข้อมูล ณ วันที่ :: 10 กรกฎาคม 2566 11:21 น.

แขวงลพบุรีที่ 2 สงสัยว่าแผนงาน 66024627 เบิกจ่ายครบแล้ว แต่ทำไมไม่เป็น 100% ตรวจสอบพบว่า เบิกจ่ายไม่เต็มมูลค่าตามสัญญา ระบบจะเปรียบเทียบ % จากมูลค่างานในสัญญา ทำให้ % ไม่เต็ม 100

การดำเนินการ หากเบิกจ่ายงวดสุดท้ายแล้วให้ระบบเปรียบเทียบจาก เงินจัดสรรสุทธิ

ผลการดำเนินการ รอจัดทำ

## 2.10 แก๊ซ Concept การค้นหา

ปัจจุบันรายงาน ก3 ที่ดึงโดยเขต แต่เลือกเฉพาะแขวง ระบบจะแสดงงานเขตออกมาด้วย  
การดำเนินการแก๊ซ

1. กรณีเข้ามาด้วยผู้ใช้งานระดับเขต ระบบจะมีให้เลือกว่าจะแสดงเฉพาะงานเขต  
หรือเฉพาะงานแขวง
2. กรณีเข้ามาด้วยผู้ใช้งานระดับสำนัก ระบบจะมีให้เลือกว่าจะแสดงเฉพาะงานสำนัก  
เฉพาะงานเขต หรือ เฉพาะงานแขวง

ผลการดำเนินงาน กำลังจัดทำ

### 3. การปรับปรุงและแก้ไขระบบในกรณีที่ระบบทำงานผิดพลาด

### 3 การปรับปรุงและแก้ไขระบบในกรณีที่ระบบทำงานผิดพลาด

**ID JOB : 005/66**

ID JOB : 005/66

วันที่รับแจ้งปัญหา : 26 มิ.ย. 2566 เวลา 18.26 น.

หน่วยงานผู้แจ้งปัญหา : ขท.เซี่ยงรายที่ 1

ชื่อผู้แจ้งปัญหา : ขท.เซี่ยงรายที่ 1 (ชื่อใน Line Openchat)

หมายเลขโทรศัพท์ของผู้แจ้งปัญหา : -

เรื่อง : แก้วันเริ่มต้นสัญญาแล้ว วันสิ้นสุดสัญญา ระบบไม่เปลี่ยนให้

ประเภทของปัญหา : ระบบทำงานผิดพลาด

รายละเอียดและความรุนแรงของปัญหา : แก้วันเริ่มต้นสัญญาแล้ว วันสิ้นสุดสัญญา ระบบไม่เปลี่ยน

ผู้วินิจฉัยและผู้แก้ไขปัญหา : นายอธิกร สิงห์เอี่ยม

วันที่แก้ไขปัญหาแล้วเสร็จ : 26 มิ.ย. 2566 เวลา 20.17 น.

รายละเอียดการแก้ไขปัญหา : ผู้ดูแลระบบได้ทำการแก้ไขระบบ และอัปเดตระบบเพื่อใช้งานจริงแล้ว

ผู้ตรวจสอบผลการแก้ไขปัญหา(เจ้าหน้าที่กรมทวงหลวง) : น.ส.รัตนาวดี ภู่อำ

วันที่ตรวจสอบผลการแก้ไขปัญหา : 27 มิ.ย. 2566

สถานะของปัญหา : ดำเนินการเสร็จสิ้น

### 3 การปรับปรุงและแก้ไขระบบในกรณีที่ระบบทำงานผิดพลาด

**ID JOB : 006/66**

ID JOB : 006/66

วันที่รับแจ้งปัญหา : 12 ก.ค. 2566 เวลา 09.39 น.

หน่วยงานผู้แจ้งปัญหา : ขท.ธนบุรี

ชื่อผู้แจ้งปัญหา : ขท.ธนบุรี (ชื่อใน Line Openchat)

หมายเลขโทรศัพท์ของผู้แจ้งปัญหา : -

เรื่อง : เพิ่มบัญชีความต้องการงานสะพานไม้ได้

ประเภทของปัญหา : ระบบทำงานผิดพลาด

รายละเอียดและความรุนแรงของปัญหา : เพิ่มบัญชีความต้องการงานสะพานไม้ได้

ผู้นิยามและผู้แก้ไขปัญหา : นายอธิกร สิงห์เอี่ยม

วันที่แก้ไขปัญหาแล้วเสร็จ : 12 ก.ค. 2566 เวลา 10.31 น.

รายละเอียดการแก้ไขปัญหา : ผู้ดูแลระบบได้ทำการแก้ไขระบบ และอัปเดตระบบเพื่อใช้งานจริงแล้ว

ผู้ตรวจสอบผลการแก้ไขปัญหา(เจ้าหน้าที่กรมทวงหลวง) : น.ส.รัตนาวดี ภู่อำ

วันที่ตรวจสอบผลการแก้ไขปัญหา : 12 ก.ค. 2566

สถานะของปัญหา : ดำเนินการเสร็จสิ้น

## 4.การให้คำปรึกษาและแนะนำวิธีใช้งานระบบ

## 4 การให้คำปรึกษาและแนะนำวิธีใช้งานระบบ

ให้คำปรึกษาและแนะนำวิธีการใช้งานระบบ ผ่านไลน์ Openchat

## 5.สถิติและรายละเอียดการแจ้งปัญหาประจำเดือน

# 5 สถิติและรายละเอียดการแจ้งปัญหาประจำเดือน

งวดที่	ระยะเวลา	จำนวนทั้งหมด	ประเภทปัญหา						สถานะปัญหา		
			ความต้องการเพิ่มเติม	ระบบทำงานผิดพลาด	โครงสร้างฐานข้อมูล	แนะนำวิธีการใช้งาน	การเชื่อมต่อไประบบอื่น	Service down	รอดำเนินการ	กำลังดำเนินการ	ดำเนินการเสร็จสิ้น
1	20 เม.ย 66 - 20 พ.ค. 66	44	0	2	2	17	6	17	0	4	40
2	21 พ.ค 66 - 19 มิ.ย. 66	32	11	4	0	13	4	0	5	0	27
3	20 มิ.ย 66 - 19 ก.ค. 66	22	1	2	0	13	3	3	1	0	21

# 5 สถิติและรายละเอียดการแจ้งปัญหาประจำเดือน

#	หน่วยงาน	รายละเอียด	วันเวลาที่ได้ รับแจ้ง	วันเวลาที่แก้ไข แล้วเสร็จ	การแก้ไข / การให้คำปรึกษา	สถานะปัญหา		
						รอ ดำเนินการ	กำลัง ดำเนินการ	ดำเนินการ เสร็จสิ้น
1	ขท.ยะลา	บันทึกข้อมูลงบฉุกเฉิน ID Code 660928 เลขที่โครงการ 66069273273 ไม่ได้ แจ้งเตือนว่าเลขที่โครงการไม่ถูกต้อง	20 มิ.ย. 66 09.05 น.	20 มิ.ย. 66 09.14 น.	มีปัญหาในการดึงข้อมูล แจ้งทางผู้ดูแลระบบ doh procurement และดึงข้อมูลให้อีกครั้ง			/
2	ขท.ลำปาง1	PN2021 แสดงงบประมาณซ้ำในคำขอ ทางหลวง	22 มิ.ย. 66 11.11 น.	22 มิ.ย. 66 11.17 น.	การรายงานออกสรุปผลการเบิกจ่ายฯ PN 2021 ของ ขท. มีรายการที่ซ้ำซ้ำกันของข้อมูลที่ได้มา ไม่สามารถแก้ไขให้ถูกต้องได้ แจ้งทางแขวงให้แก้ไขรายงานตาม note ในกลุ่มไลน์ PN2021			/
3	ขท.เชียงใหม่ 1	งานไฟฟ้า ID 66035275 ยอดแผน เบิกจ่าย ไม่ตรงกับยอดค่างาน แขวงฯ สามารถแก้ไขได้หรือไม่	23 มิ.ย. 66 10.31 น.	23 มิ.ย. 66 10.41 น.	แจ้งเมนูการวางแผนการเบิกจ่าย กรณีใช้ รหัสงบประมาณร่วมกัน			/
4	ขท.ยะลา	ไม่สามารถเชื่อมข้อมูลจากระบบ doh procurement	26 มิ.ย. 66 13.24 น.	26 มิ.ย. 66 14.12 น.	มีปัญหาในการดึงข้อมูล แจ้งทางผู้ดูแลระบบ doh procurement และดึงข้อมูลให้อีกครั้ง			/
5	ขท.เชียงใหม่ 1	แก้วันเริ่มต้นสัญญาแล้ว วันสิ้นสุดสัญญา ระบบไม่เปลี่ยนให้	26 มิ.ย. 66 18.26 น.	26 มิ.ย. 66 20.17 น.	แก้ไขระบบและแจ้งให้แขวงรับทราบแล้ว			/
6	ขท.สกลนครที่ 1	จะเข้าไปแก้ไขเปลี่ยนรหัสงานที่อยู่ใน แท็บสรุปงาน โดยจะแก้ไขจากรหัส 27200 เป็นรหัส 27100 แต่ไม่เห็นรหัส 27100 แสดงขึ้นมา ไม่ทราบว่าต้องทำ อย่างไรจึงจะแก้ไขรหัสงานได้	29 มิ.ย. 66 11.53 น.	29 มิ.ย. 66 12.04 น.	27100 เป็นรหัสงานฉุกเฉินครับ เลขไม่มีใน list ให้เลือก			/

# 5 สถิติและรายละเอียดการแจ้งปัญหาประจำเดือน

#	หน่วยงาน	รายละเอียด	วันเวลาที่ ได้ รับแจ้ง	วันเวลาที่ แก้ไข แล้วเสร็จ	การแก้ไข / การให้คำปรึกษา	สถานะปัญหา		
						รอ ดำเนินการ	กำลัง ดำเนินการ	ดำเนินการ เสร็จสิ้น
7	ขท.สุราษฎร์ธานีที่3	ไม่สามารถแก้ไขยอดคืนเงินได้	30 มิ.ย. 66 11.40 น.	30 มิ.ย. 66 11.47 น.	ระบบไม่อนุญาตให้แก้ไข แหวงจะต้องจัดทำใบสำคัญจ่ายในระบบ plannet ฟ้าให้ครบถ้วน			/
8	สทล.7	ไม่สามารถเข้าปรีน รายงาน s-curve ของงบกลาง ปี65 และ กิจกรรมสัญญาเร่งด่วน ปี 66	1 ก.ค. 66 10.22 น.	3 ก.ค. 66 09.45 น.	s-curved ไม่รองรับ งบกลางและงบฉุกเฉิน			/
9		การเพิ่มความต้องการงบประมาณจังหวัด ทางแหวงจะเป็นคนเพิ่มหรือเขตเป็นผู้เพิ่มแผนรายประมาณการ	1 ก.ค. 66 14.08 น.	1 ก.ค. 66 14.18 น.	แจ้ง สร. เพื่อนำเข้าแผน			/
10	ขท.หนองบัวลำภู	เข้าระบบไม่ได้	5 ก.ค. 66 09.46 น.	5 ก.ค. 66 09.49 น.	Restart Service			/
11	ขท.เขียงรายที่ 1	เข้าระบบไม่ได้	5 ก.ค. 66 09.47 น.	5 ก.ค. 66 09.49 น.	Restart Service			/
12	ศ.สท.สงขลา	เข้าระบบไม่ได้	5 ก.ค. 66 09.47 น.	5 ก.ค. 66 09.49 น.	Restart Service			/
13	ขท.สมุทรสงคราม	งานรหัสรวม ทำไม่ยอด po เบิก 4,000,000บาท ยอดบีก 4,000,000 บาท แต่งานยังไม่ลงนามในสัญญา สามารถ แก้ไขได้หรือไม่ id code 66035279	5 ก.ค. 66 10.05 น.	5 ก.ค. 66 10.20 น.	แก้ไขให้เป็น แผนที่ใช้รหัสงบประมาณร่วมกัน			/
14	ขท.สมุทรปราการ	รายการขอคืนเงินเหลือท้ายสัญญา ค้นหาข้อมูลไม่ขึ้น	5 ก.ค. 66 10.12 น.	5 ก.ค. 66 10.36 น.	ตรวจสอบทั้งสามแผนแล้วไม่มีเงินเหลือ แจ้งทางแหวงและแหวงได้ทำการสลาย PO และทำการคืนเงินได้เรียบร้อยแล้ว			/

# 5 สถิติและรายละเอียดการแจ้งปัญหาประจำเดือน

#	หน่วยงาน	รายละเอียด	วันเวลาที่ ได้ รับแจ้ง	วันเวลาที่ แก้ไข แล้วเสร็จ	การแก้ไข / การให้คำปรึกษา	สถานะปัญหา		
						รอ ดำเนินการ	กำลัง ดำเนินการ	ดำเนินการ เสร็จสิ้น
15	ขท.เชียงรายที่ 1	งานเฉพาะเจาะจง ช่องที่ คค ทราบผลผู้ ขณะ ใส่งไม่ได้	5 ก.ค. 66 10.13 น.	5 ก.ค. 66 10.15 น.	ต้องแจ้งส่วนกลาง เจ้าของรพที่สถาน ให้ update ข้อมูล			/
16	ขท.สุราษฎร์ธานีที่3	ไม่สามารถดู GF คินเงินได้	6 ก.ค. 66 10.23 น.	6 ก.ค. 66 10.57 น.	ส่งคู่มือและอธิบายวิธีการใช้งานให้แฉวง			/
17	ขท.ลพบุรีที่2	ถ้าแฉวงต้องการตรวจสอบยอดเบิกจ่าย เฉพาะแค่ของเดือน มิถุนายน สามารถดึงรายงานในระบบ plannet ได้หรือไม่	10 ก.ค. 66 10.45 น.	10 ก.ค. 66 11.51 น.	แจ้งเมนูการใช้จ่ายงานให้แฉวง			/
18	สทล.2	งานดำเนินการเองใส่ข้อมูลวันที่ใน col. ลงนามสัญญา ใสตรงไหน	10 ก.ค. 66 13.29 น.	10 ก.ค. 66 13.33 น.	งานดำเนินการเอง ไม่มีช่องให้กรอก วันที่ลง นามสัญญา			/
19	ขท.ลพบุรีที่2	5. แผนงานก่อสร้างและผลงานการ ปฏิบัติงาน 5.1. ทาง/สะพาน/อาคาร ผลการเบิกจ่ายรายการที่ 2 4 16 ระบบรายงานไม่เป็น 100% ตามที่ลง ข้อมูลในระบบไป ต้องแก้ไขตรงไหน	10 ก.ค. 66 13.59 น.	10 ก.ค. 66 14.27 น.	ตรวจสอบพบว่า เบิกจ่ายไม่เต็มมูลค่าตาม สัญญา ระบบจะเปรียบเทียบ 96 จากมูลค่า งานในสัญญา ทำให้ 96 ไม่เต็ม 100สรุปกับ ทางสร. ต้องแก้ไขเป็น หากเบิกจ่ายงวด สุดท้ายแล้วให้ระบบเปรียบเทียบจาก เงิน จัดสรรสุทธิ	/		
20	ขท.สมุทรสงคราม	ไม่สามารถเชื่อมข้อมูลจากระบบ doh procurement	11 ก.ค. 66 09.27 น.	11 ก.ค. 66 10.05 น.	แฉวงไม่ได้บันทึกเลขที่โครงการ ลงในระบบ doh procurement แนะนำให้แฉวงแจ้ง แก้ไขไปที่ระบบ doh procurement และ แก้ไขข้อมูลใน PN2021			/
21	ขท.ธนบุรี	เพิ่มบัญชีความต้องการงานสะพานไม่ได้ ครบ กดบันทึกแล้วอยู่หน้าเดิม (แต่งาน ทางบันทึกได้ครบ)	12 ก.ค. 66 09.39 น.	12 ก.ค. 66 10.31 น.	เนื่องจากมีความผิดพลาดตอน Gen ตอน 1 ตอน 2 ให้ ผู้ดูแลระบบได้แก้ไขและอัป ระบบแล้ว			/

# 5 สถิติและรายละเอียดการแจ้งปัญหาประจำเดือน

#	หน่วยงาน	รายละเอียด	วันเวลาที่ ได้ รับแจ้ง	วันเวลาที่ แก้ไข แล้วเสร็จ	การแก้ไข / การให้คำปรึกษา	สถานะปัญหา		
						รอ ดำเนินการ	กำลัง ดำเนินการ	ดำเนินการ เสร็จสิ้น
22	ขท.นครศรีธรรมราช ที่ 2	ทาง สร.ให้แขวงกรอกในระบบแผน เพิ่มเติมปี 67 และให้แขวงจัดลำดับ ความสำคัญใหม่ ของ แผน สร. ปี 67 ทั้งหมด แต่ตอนนี้แผนที่ขึ้นให้จัดลำดับ ขึ้นให้จำลำดับเฉพาะ แผนที่เพิ่มเติมไป ส่วนแผน สร.ปี67 ที่กรอกในระบบไป ก่อนหน้านี้ ไม่ขึ้นให้จัดลำดับ	13 ก.ค 66 13.13 น.		เนื่องจาก ทางเขต ได้ทำการจัดลำดับไปแล้ว ทำให้แขวง ไม่สามารถจัดลำดับแผนได้ และ ได้แก้ไขข้อมูลเพื่อให้แขวงสามารถจัดลำดับ ได้แล้ว			/
					รวม	1	0	21

ขอบคุณครับ